

# CANJE DE DEUDA POR NATURALEZA EN GUATEMALA

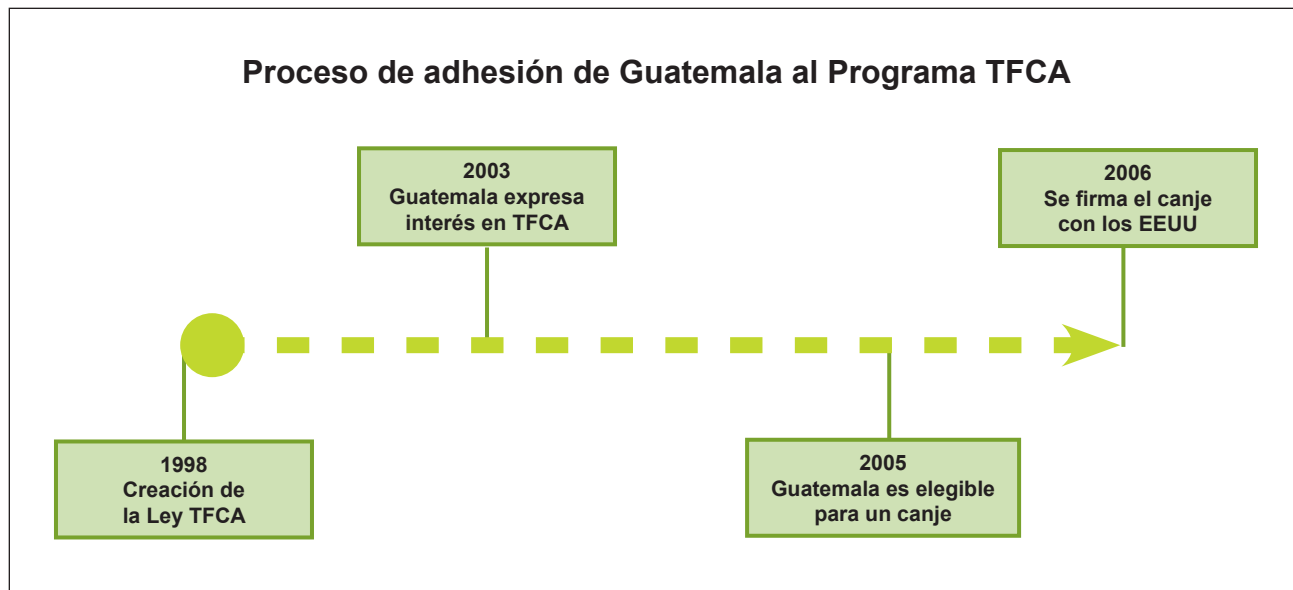

El proceso de adhesión de Guatemala al Programa TFCA de los Estados Unidos de América inició con la expresión de interés por parte del Gobierno de Guatemala hacia el Gobierno de los Estados Unidos por ingresar dentro del Programa. Luego de la evaluación de requisitos, el Gobierno de los Estados Unidos notificó a Guatemala de su elegibilidad para participar dentro del Programa TFCA. El mecanismo de negociación utilizado fue el denominado *Canje de Deuda Subsidiado*, compuesto por una parte del subsidio del Gobierno de los Estados Unidos para prepago de deuda y un monto de participación de ONGs privadas.



La negociación implicó la suscripción simultánea de tres convenios, cuya firma se llevó a cabo el 8 de septiembre de 2006:

- Convenio de Canje de Deuda (Debt Swap Agreement), suscrito entre el Gobierno de Estados Unidos y el Gobierno de Guatemala.
- Convenio de Conservación de Bosques (Forest Conservation Agreement -FCA-), suscrito entre el Gobierno de Guatemala y ONGs internacionales (The Nature Conservancy -TNC- y Conservation International -CI-).
- Convenio de Co-financiamiento del Canje (Swap Fee Contractual Agreement), suscrito entre el Gobierno de Estados Unidos y ONGs internacionales (TNC y CI).

El Convenio FCA establece que el Fondo FCA debe ejecutarse por medio de un Fideicomiso, el cual fue constituido el 30 de septiembre de 2008 y maneja dos cuentas: La Cuenta de Servicio de Deuda, la cual recibe los pagos del Gobierno guatemalteco de acuerdo al programa de pagos establecido; y la Cuenta de Fondo Patrimonial, formada por un fondo fijo a descontar de cada pago, el cual es inamovible y deberá alcanzar US\$ 4.9 millones en diez años.

## VISIÓN

Lograr la conservación duradera de los recursos naturales en las regiones prioritarias de Guatemala para mejorar el bienestar de la comunidad.

## MISIÓN

El FCA será un mecanismo financiero innovador que en alianza con cooperantes, entidades y comunidades, fortalece las agendas de conservación y desarrollo sostenible a través de proyectos de alto impacto.

## OBJETIVOS ESTRATÉGICOS

- Asegurar que las regiones y áreas específicas se encuentran bajo un manejo funcional que contribuya a la protección en el largo plazo de especies críticas y ecosistemas vulnerables, a través de la participación activa y relevante de actores locales.
- Prevenir y reducir amenazas y presión sobre la biodiversidad, recursos naturales y sus alrededores, dentro de las regiones prioritarias.
- Fortalecer y promover alianzas, el apalancamiento de recursos, la participación y contribución de los actores clave (donantes, sector académico, privado, público, comunidades y ONGs) para el cumplimiento de los propósitos de conservación y desarrollo sostenible autorizados por el FCA.
- Administrar el fondo del FCA bajo una estructura efectiva, transparente e innovadora, con altos estándares contables y financieros y prioridades de inversión para implementar el portafolio de una forma sostenible.

## PROPÓSITOS AUTORIZADOS

1. *Establecimiento, restauración, protección y mantenimiento de parques, áreas protegidas y reservas.*
2. *Desarrollo e implementación de sistemas científicamente sanos de manejo de recursos naturales, incluyendo prácticas de manejo de tierra y ecosistemas.*
3. *Programas de capacitación para incrementar las capacidades científicas, técnicas y administrativas de individuos y organizaciones involucrados en esfuerzos de conservación.*
4. *Restauración, protección o uso sostenible de diversas especies de animales y plantas.*
5. *Investigación e identificación de usos medicinales de plantas forestales tropicales para el tratamiento de enfermedades humanas, males y afecciones en asuntos relacionados con la salud.*
6. *Desarrollo y apoyo de la supervivencia de los individuos que viven en o cerca de selvas tropicales en una forma consistente que proteja dicha selva tropical.*

## GOBERNANZA

La gobernanza del Fondo para la Conservación de Bosques Tropicales (FCA) está a cargo del **Comité de Supervisión**, el cual asegura que todos los fondos derivados de los pagos realizados por el Gobierno de Guatemala, junto con los intereses, ingresos y ganancias sobre el capital, se apliquen de acuerdo con los términos del Convenio FCA y los demás Documentos de Transacción.

El Comité de Supervisión FCA está integrado por cinco miembros votantes (titular y suplente), representantes de igual número de instancias; de los cuales cuatro son Permanentes y uno a Término. Los miembros permanentes son delegados nacionales de las siguientes instancias: Gobierno de los Estados Unidos de América, Gobierno de Guatemala, The Nature Conservancy (TNC) y Conservación Internacional (CI). Durante el periodo 2009-2010, el Miembro a Término está representado por el Instituto de Agricultura, Recursos Naturales y Ambiente de la Universidad Rafael Landívar (IARNA-URL).

Como Administrador del Fondo para la Conservación de los Bosques Tropicales (FCA) ha sido designada la Fundación para la Conservación de los Recursos Naturales y Ambiente en Guatemala (FCG).

# REGIONES GEOGRÁFICAS PRIORITARIAS



Las regiones descritas a continuación han sido seleccionadas para que se beneficien de los fondos producto del canje de deuda por naturaleza en el marco del TFCA, debido a:

- La importancia ecológica a nivel regional y nacional de los bosques tropicales y la biodiversidad asociada;
- El trabajo en estas áreas críticas cumple con las políticas y estrategias nacionales e institucionales según lo determinado por el Gobierno de Guatemala dentro del Sistema Guatemalteco de Áreas Protegidas (SIGAP); y
- La importancia social y económica para Guatemala y Mesoamérica.

**1. La Reserva de la Biosfera Maya:** Con énfasis en el Parque Nacional Lacandón; la Zona de Uso Múltiple, que incluye las concesiones forestales comunitarias y los corredores biológicos, y los esfuerzos de conservación en la sección este del Parque Nacional de la Laguna del Tigre, que incluye el área de protección especial.

**2. La Cadena Volcánica del Altiplano Occidental de Guatemala:** Con énfasis en la región comprendida entre los grupos volcánicos que se extienden desde el Parque Nacional del Volcán Pacaya y la Reserva Forestal Alux hasta el Volcán Tacaná, desde las cumbres hasta las tierras bajas, y en la Reserva de Uso Múltiple de la Cuenca del Lago Atitlán.

**3. El Sistema Motagua-Polochic y la Costa del Caribe:** Con énfasis en el Refugio de Vida Silvestre Bocas del Polochic, el ecosistema de matorrales espinosos del Motagua y el área dentro y alrededor del Golfo de Honduras, incluyendo las áreas protegidas de las cuencas que desembocan en el Caribe.

**4. La región Cuchumatanes:** Las actividades de conservación están enfocadas específicamente en las siguientes especies prioritarias y sus hábitat – *Hyla perkinsi*, *Bradytriton silus*, *Bolitiglossa jacksoni*, *Ptychohyla macrotympanum*, *Hyla dendrophasma*, según lo determinado por la Alianza Cero Extinción (AZE, por sus siglas en inglés). Dichas especies se localizan en la región de Todos Santos Cuchumatán, Cruz Maltín, Magdalena Pepajau y otras áreas.

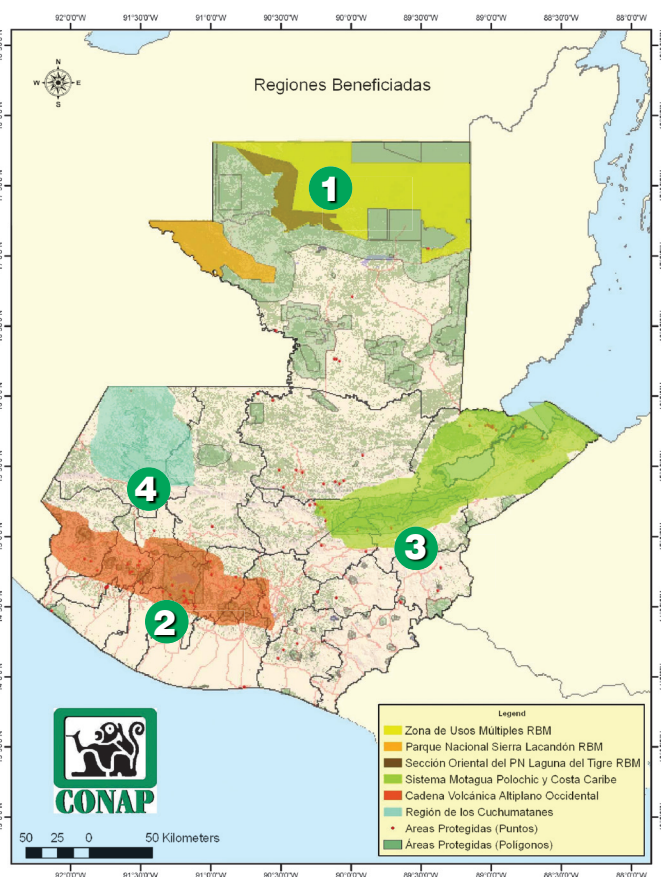

En general, las cuatro regiones son excepcionales por sus bosques tropicales, su biodiversidad y los beneficios que sus recursos naturales brindan en términos de bienes y servicios a las comunidades que habitan las áreas y la región.

# PRIMER CICLO DE PROYECTOS



Luego de la constitución del Fideicomiso Guatemala-TFCA, en noviembre de 2008, se efectuó la entrega de los primeros desembolsos mediante la suscripción de Convenios de Donación con los ejecutores de estos proyectos, en acto que tuvo lugar en el Palacio Nacional de la Cultura, el cual fue presidido por el Vicepresidente de la República de Guatemala, con la participación del Embajador de los Estados Unidos de América, el Ministro de Ambiente y Recursos Naturales, y los integrantes del Comité de Supervisión. Así mismo, se otorgaron los primeros desembolsos a los siete proyectos aprobados, cuyo monto total asciende a poco más de US\$1,600,000.00.



Evento de entrega de donaciones, Palacio Nacional de la Cultura. Noviembre 19, 2008

TÍTULO DEL PROYECTO	ORGANIZACIÓN	REGIÓN GEOGRÁFICA
Fortalecimiento del Sistema de Parques Regionales Municipales de Sololá y promoción del desarrollo sostenible en el corredor ecológico de la región Sur de la RUMCLA	Asociación Vivamos Mejor	Cadena Volcánica
Fortalecimiento de las capacidades institucionales y desarrollo comunitario sostenible para la conservación del patrimonio natural y cultural del Parque Nacional Sierra del Lacandón	Fundación Defensores de la Naturaleza	Reserva de la Biósfera Maya
Fortalecimiento de la gestión comunitaria en el manejo local de los bosques comunales en los departamentos de Quetzaltenango y Totonicapán	HELVETAS Guatemala	Cadena Volcánica
Gestión municipal y comunitaria para la conservación del Cerro Cucho y Cerro Saquitut en el departamento de San Marcos	HELVETAS Guatemala	Cadena Volcánica
Estrategia de conservación del paisaje y especies prioritarias de la Región Semiárida del Valle del Motagua	Fundación Defensores de la Naturaleza	Motagua-Polochic y Costa del Caribe
Resolución de tres conflictos de manejo y gobernabilidad territorial en áreas protegidas del Caribe de Guatemala	Fundación para el Ecodesarrollo y la Conservación -FUNDAECO-	Motagua-Polochic y Costa del Caribe
Diseño, propuesta y promoción de un subsistema regional de áreas protegidas para el Norte de Huehuetenango a través de estrategias alternativas de conservación	Fundación para el Ecodesarrollo y la Conservación -FUNDAECO-	Cuchumatanes



# PROYECTOS APROBADOS EN EL PRIMER CICLO



## PROYECTO 1

**Fortalecimiento del Sistema de Parques Regionales Municipales de Sololá y promoción del desarrollo sostenible en el Corredor Ecológico de la región Sur de la RUMCLA**

**LOCALIZACIÓN:** Departamento de Sololá

**DURACIÓN:**

**COBERTURA:**

Reserva de Usos Múltiples de la Cuenca de Atitlán, sobre la cadena volcánica de Sololá, en los siguientes municipios: San Lucas Tolimán, Santiago Atitlán, San Pedro La Laguna, San Juan La Laguna, San Marcos La Laguna, Santa Clara La Laguna, Santa María Visitación.

24 Meses

5,563 Ha

**ENTIDADES SOCIAS:**

**OBJETIVO:**

- Parque Ecológico Volcán San Pedro
- Parques Regionales Municipales: Chuiraxamoló, Cerro Papa', Cerro Panan, Cerro Iq'itiuw
- Centro Cultural y Museo Comunitario Tzunun Ya'
- Museo de Antropología y Arqueología del Pueblo Tzutuhil
- Asociaciones: De Productores Orgánicos de Café de Sololá (APOCS), Unidos para Vivir Mejor (ASUVIM), Ijatz, Unión de Productores Atitlán (UPROA), Maya Nuevo Sembrador Integral (AMNCI), De Mujeres Ilk-Luna, Jelik K'iyem (Buen Crecimiento), De Productores Orgánicos y Servicios Ambientales APROESA
- Dirección Regional del Consejo Nacional de Áreas Protegidas (Altiplano Central).

Establecer un corredor biológico conformado por el Sistema de Parques Regionales Municipales de Sololá y las zonas de producción comunitaria sostenible que contribuyan al mejoramiento de la calidad de vida de las comunidades de la zona y la conservación de la biodiversidad de la región Sur de la RUMCLA.



Sendero en Chuiraxamoló, Sololá (VIVAMOS MEJOR)

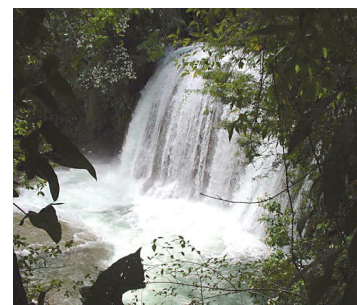
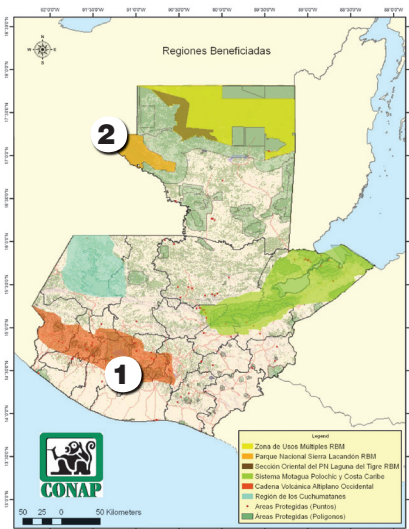

Budsilhá, Sierra del Lacandón (DEFENSORES DE LA NATURALEZA)

## PROYECTO 2

**Fortalecimiento de las capacidades institucionales y desarrollo comunitario sostenible para la conservación del patrimonio natural y cultural del Parque Nacional Sierra del Lacandón**

**LOCALIZACIÓN:** Departamento de Petén

**DURACIÓN:**

**COBERTURA:**

Oeste del departamento de Petén, Parque Nacional Sierra del Lacandón en el municipio de La Libertad

24 Meses

102,000 Ha

**ENTIDADES SOCIAS:**

**OBJETIVO:**

- Ejército Nacional
- DIPRONA (PNC)
- CONAP Región VII
- IDAEH/DGPCN
- Pastoral Social

Asegurar la conservación de áreas boscosas clave en el Parque Nacional Sierra del Lacandón -PNSL- a través del fortalecimiento institucional, el involucramiento de la sociedad civil y gobiernos locales en la conservación y uso sostenible de la biodiversidad y el patrimonio cultural.

# PROYECTOS APROBADOS EN EL PRIMER CICLO



## PROYECTO 3

### Fortalecimiento de la gestión comunitaria en el manejo local de los bosques comunales en los departamentos de Quetzaltenango y Totonicapán

LOCALIZACIÓN:	DURACIÓN:	COBERTURA:
Departamentos de Quetzaltenango y Totonicapán	24 Meses	8,305 Ha
<p>Comunidades Mogotillos, Chuatuj y Calel (San Carlos Sija, Quetzaltenango); Comunidades de Chajabal, San Felipe Xejuyup (San Andrés Xecul, Totonicapán); Comunidades San Antonio Sija, Chivarreto y San Francisco El Alto (San Francisco El Alto, Totonicapán); Comunidades Vásquez, Quiak Ix, Chipuac, Chuamazán, Paqui (Totonicapán, Totonicapán)</p>		
ENTIDADES SOCIAS:	OBJETIVO:	
<ul style="list-style-type: none"> <li>Consejo Nacional de Áreas Protegidas -CONAP-</li> <li>Instituto Nacional de Bosques -INAB-</li> <li>Proyecto BOSCOM (Bosques Comunitarios y Municipales) -INAB-</li> <li>Ministerio de Ambiente y Recursos Naturales -MARN-</li> </ul>	<p>Fortalecer el manejo sostenible de los bosques, a través de las prácticas consuetudinarias de las comunidades indígenas, con las técnicas actuales y legalidad vigente.</p>	

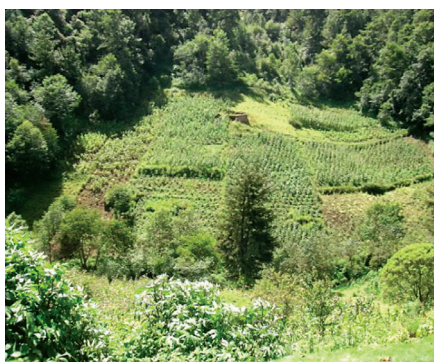
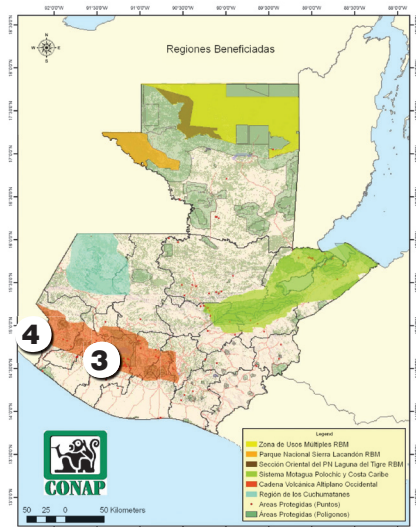

Vivero Aldea Vásquez, Totonicapán (HELVETAS)



Cerro Cucho y Saquibut, San Marcos (HELVETAS)

## PROYECTO 4

### Gestión municipal y comunitaria para la conservación del Cerro Cucho y Cerro Saquibut en el departamento de San Marcos

LOCALIZACIÓN:	DURACIÓN:	COBERTURA:
Departamento de San Marcos	24 Meses	3,256.40 Ha
<p>Comunidades indígenas locales de las Municipalidades de San Cristóbal Cucho, Esquipulas Palo Gordo y San Antonio Sacatepéquez.</p>		
ENTIDADES SOCIAS:	OBJETIVOS:	
<ul style="list-style-type: none"> <li>Consejo Nacional de Áreas Protegidas -CONAP-</li> <li>Municipalidades de: San Cristóbal Cucho, Esquipulas Palo Gordo, San Antonio Sacatepéquez</li> </ul>	<p>Fortalecer la participación de comunidades indígenas locales y propietarios relevantes, en la gestión de los recursos naturales municipales.</p>	

# PROYECTOS APROBADOS EN EL PRIMER CICLO



## PROYECTO 5

**Estrategia de conservación del paisaje y especies prioritarias de la Región Semiárida del Valle del Motagua**

**LOCALIZACIÓN:** Departamentos de El Progreso y Zacapa

**DURACIÓN:**

**COBERTURA:**

Región Semiárida del Valle del Motagua-Reserva de Biosfera Sierra de las Minas

24 Meses

76,180.70 Ha

**ENTIDADES SOCIAS:**

**OBJETIVOS:**

- 2 Municipalidades (El Júcaro y Cabañas)
- 8 reservas naturales privadas
- 3 comunidades
- 10,400 estudiantes y 80 maestros de 40 escuelas de nivel primario de Zacapa y El Progreso
- Miembros de la Asociación de Turismo de Zacapa-ATURZAC
- Personal de campo de FDN, CONAP, INAB, ZOOTROPIC y Municipalidades

Implementar procesos de conservación que permitan disminuir las amenazas al patrimonio natural y potenciar las oportunidades para actores locales (Propietarios privados, municipalidades y grupos comunitarios) en la región semiárida del Valle del Motagua.

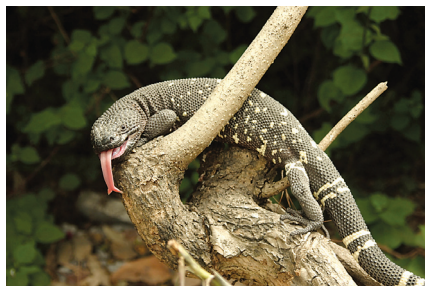

Heloderma horridum charlesbogerti  
(DEFENSORES DE LA NATURALEZA)

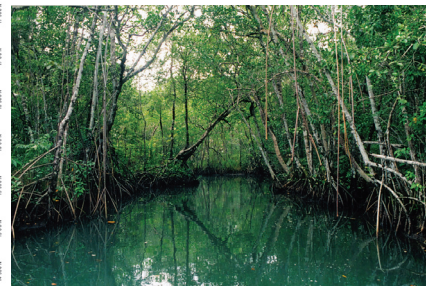
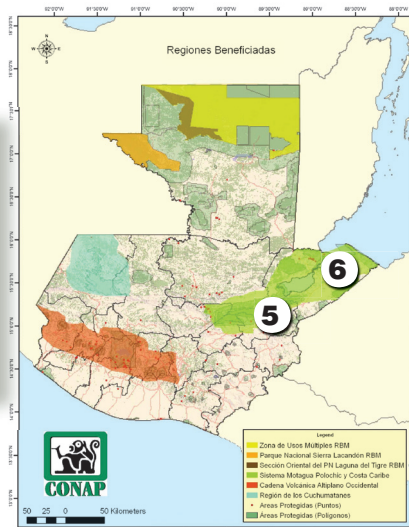

Bosque inundado costa Caribe (FUNDAECO)

## PROYECTO 6

**Resolución de tres conflictos de manejo y gobernabilidad territorial en áreas protegidas del Caribe de Guatemala**

**LOCALIZACIÓN:** Departamento de Izabal

**DURACIÓN:**

**COBERTURA:**

a) Cerro Sarstún, con un enfoque prioritario en el Sector Sur de la Zona Núcleo (Reserva de Uso Múltiple Río Sarstún); b) Laguna Santa Isabel (Refugio de Vida Silvestre de Punta de Manabique); c) Cerro 1,019 (Área de Protección Especial Sierra Santa Cruz).

24 Meses

16,065 Ha

**ENTIDADES SOCIAS:**

**OBJETIVOS:**

- Consejo Nacional de Áreas Protegidas
- Fundación Mario Dary -FUNDARY-
- Registro de Información Catastral -RIC-

• Desplegar un esfuerzo estratégico integral para enfrentar las amenazas a las áreas protegidas del Caribe de Guatemala en tres puntos de alta conflictividad, llegando a acuerdos de manejo con los actores locales y deteniendo el avance de la frontera agrícola y ganadera sobre sitios de alto valor ecológico.



# PROYECTOS APROBADOS EN EL PRIMER CICLO



## PROYECTO 7

**Diseño, propuesta y promoción de un sub-sistema regional de áreas protegidas para el Norte de Huehuetenango a través de estrategias alternativas de conservación**

LOCALIZACIÓN:	DURACIÓN:	COBERTURA:
Departamento de Huehuetenango	24 Meses	29,454 Ha
Región Norte del departamento de Huehuetenango (municipios de San Mateo Ixtatán, Santa Cruz Barillas, Santa Eulalia, Soloma y Nentón).		
ENTIDADES SOCIAS:	OBJETIVOS:	
<ul style="list-style-type: none"> <li>• CONAP</li> <li>• Ecologic Development Fund</li> <li>• Mancomunidad de la Frontera Norte de Huehuetenango</li> </ul>	<ul style="list-style-type: none"> <li>• Diseñar, proponer y promover un subsistema regional de áreas protegidas para el Norte de Huehuetenango, a través de estrategias alternativas de conservación.</li> </ul>	

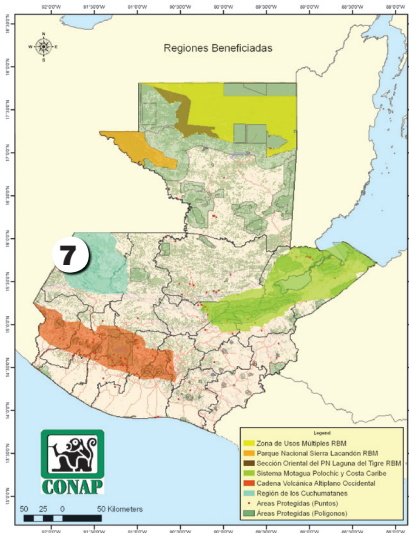

Cuchumatanes, Huehuetenango (FUNDAECO)



**USAID**  
DEL PUEBLO DE LOS ESTADOS  
UNIDOS DE AMÉRICA



The Nature  
Conservancy  
Protecting nature. Preserving life.™

**iarna**  
Instituto de Agricultura, Recursos Naturales y Ambiente  
UNIVERSIDAD RAFAEL LANDÍVAR

Administrador FCA

